二十届中央第五轮巡视对象公布

新华社北京4月8日电 经党中央批准，二十届中央第五轮巡视将对河北省、山西省、内蒙古自治区、吉林省、浙江省、安徽省、江西省、河南省、湖北省、湖南省、海南省、四川省、云南省、甘肃省、宁夏回族自治区、新疆生产建设兵团开展常规巡视，对云南省昆明市开展提级巡视，并会同有关省委巡视机构对长春市、杭州市、宁波市、武汉市、成都市等5个副省级城市开展联动巡视。

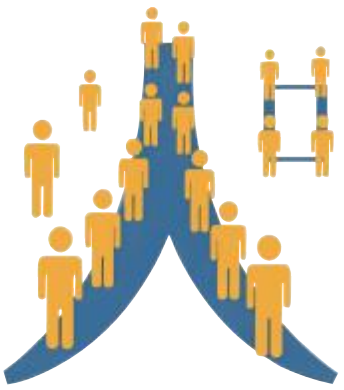

2024年海南常住人口稳定增长

全省常住人口1048.31万人

商报全媒体讯(椰网/海拔新闻记者 柯育超)4月8日，商报记者从海南省统计局获悉，截至2024年末，海南全省常住人口1048.31万人，较上年增加5.10万人。

在人口出生率和死亡率方面，2024年全省出生人口9.80万人，比上年增加0.20万人；出生率9.37‰，比上年上升0.09个千分点。全省死亡人口6.60万人，比上年减少0.10万人；死亡率6.31‰，比上年下降0.16个千分点。

从性别结构看，全省男性常住人口556.17万人，女性常住人口492.14万人，常住人口性别比(以女性为100)为113.01，比上年下降0.14。

在年龄构成方面，0—14岁人口187.06万人，占全省常住人口17.84%；15—64岁人口737.22万人，占全省常住人口70.32%，其中16—59岁人口665.20万人，占全省常住人口63.45%；60岁及以上人口183.06万人，占全省常住人口17.46%，其中65岁及以上人口124.03万人，占全省常住人口11.83%。与上年相比，0—14岁人口减少4.09万人，15—64岁人口增加7.18万人，16—59岁人口增加1.66万人，60岁及以上人口增加8.10万人，65岁及以上人口增加2.01万人。

此外，2024年末全省城镇常住人口661.28万人，比上年增加9.69万人；乡村常住人口387.04万人，比上年减少4.58万人。城镇常住人口占全省常住人口比重(城镇化率)为63.08%，比上年上升0.62个百分点。

2024年分市县常住人口主要数据

	年末常住人口（万人）	出生率（‰）	死亡率（‰）	城镇化率（%）	分年龄段人口占总人口比重（%）				
					0-14岁	15-64岁	#16-59岁	60岁及以上	#65岁及以上
全省总计	1048.31	9.37	6.31	63.08	17.84	70.32	63.45	17.46	11.83
海口市	303.14	9.75	5.19	83.52	17.26	72.91	66.61	14.93	9.84
三亚市	111.61	9.72	5.25	73.29	17.06	73.21	68.06	14.41	9.73
三沙市	0.22	4.99	0.00	100.00	8.14	90.46	85.93	4.66	1.40
儋州市	101.84	10.12	6.69	57.07	19.87	70.38	62.53	16.35	9.75
五指山市	11.33	8.21	7.05	60.65	15.01	72.03	64.44	18.10	12.96
文昌市	57.00	8.43	7.89	61.65	16.42	65.23	57.79	24.93	18.35
琼海市	54.09	8.70	7.35	52.28	16.86	68.01	60.30	22.20	15.13
万宁市	55.83	8.96	6.99	47.66	18.05	66.93	59.30	20.99	15.01
定安县	28.76	8.86	7.50	43.34	18.64	65.23	57.83	22.91	16.13
屯昌县	25.50	9.17	7.14	45.89	19.73	67.19	58.56	19.93	13.08
澄迈县	50.82	9.20	7.11	61.71	19.34	66.00	58.74	19.80	14.85
临高县	42.41	9.44	7.17	50.57	18.63	67.90	60.62	18.53	13.47
东方市	46.18	9.76	6.21	59.83	18.58	68.96	63.59	16.15	11.46
乐东县	47.25	8.87	6.88	34.64	17.12	71.09	64.04	17.54	11.79
琼中县	18.11	8.89	7.27	34.72	17.83	70.17	62.22	19.05	12.00
保亭县	18.79	8.81	7.38	36.93	17.42	71.33	62.71	18.69	11.26
陵水县	38.40	8.96	6.68	46.18	18.78	69.77	63.10	16.80	11.45
白沙县	16.38	8.88	7.08	34.87	17.71	71.01	63.26	17.65	11.28
昌江县	23.66	9.75	6.82	61.41	18.22	70.21	63.23	16.86	11.58

附注：表中部分数据因四舍五入，存在总计与分项合计不等的情况

海南制定扶持政策 加快推进森林康养产业发展

今年重点发展5类森林康养基地

商报全媒体讯(椰网/海拔新闻记者 李兴民)记者近日从省林业局获悉，我省从要素保障、财政金融、产业布局三方面制定扶持政策，加快推进森林康养产业发展，今年将重点布局并扶持发展森林保健、森林康复、森林运动、森林文化、森林饮食5种类型康养基地。

在要素保障方面，我省鼓励森林康养项目用地以“标准地”方式供应，支持采取长期租赁、先租后让、弹性年期出让等灵活方式供应土地，可以按规定探索自然资源资产组合供应，支持按规定盘活存量房屋及建设用地用于森林康养产业。

在财政金融方面，支持统筹用好促进经济高质量发展财政措施支持森林康养产业发展，支持用好用足普惠养老专项再贷款等货币政策工具，支持金融机构向符合政策的森林康养企业投放贷款。

在产业布局方面，我省依据不同地区的森林特色，布局不同类型的森林康养基地。比如重点在三亚、琼中、保亭、乐东、昌江等市县发展10个森林保健型康养基地，在三亚、五指山等市县发展5个森林康复型康养基地，在陵水、昌江、白沙等市县发展4个森林运动型康养基地，在儋州、保亭、乐东、屯昌等市县发展5个森林文化型康养基地，在儋州、琼中等市县发展3个森林饮食型康养基地。

当前，省林业局正在着力开展森林康养基础设施建设，包括推进森林康养基地、森林人家建设和提升，开展森林康养标准体系建设、森林康养人才培养、森林康养全媒体宣传等工作。同时支持市县和相关企业举办森林康养主题活动、开发森林康养旅游特色路线；支持开发药膳同源森林食品，建立海南“森林膳食”品牌；支持开展森林医学实证研究；鼓励产教融合，建立森林康养专家工作站、产教融合基地。

今年，省林业局也在大力开展森林康养产业招商工作，主要包括：海南热带雨林国家公园天窗、各类自然保护地的生态旅游资源、森林康养资源合理利用，国有林场森林景观资源、林下资源的开发利用等。为加大服务力度会同市县联动招商，省林业局已组建生态旅游和森林康养产业服务小组，为项目落地全程提供高效的指导与帮助。

海口空港综合保税区

保税维修业务实现“开门红”

商报全媒体讯 (椰网/海拔新闻记者 张艺 通讯员 陈小丰) 据海口海关统计，2025年一季度，海口海关所属美兰机场海关共监管19架次飞机、4台发动机进入海口空港综合保税区开展保税维修，货值148亿元，同比增长72%，创海口空港综合保税区一季度保税维修货值纪录新高，实现“开门红”。

春节假期客货运高峰后，海口空港综合保税区迎来一批飞机、发动机入区开展定检维修，大批维修航材需紧急进口。海口美兰机场海关及时了解区内企业维修计划和企业需求，设立飞机、发动机、航材“绿色通道”，安排专人开展集中审单、集中查验工作，24小时全天候保障，有效缓解企业货物集中进出区压力。

此外，海口美兰机场海关依托智慧海关建设，优化卡口“软件+硬件”配套设施，搭建一体化智能云卡口系统，定期对一线入区货物开展风险研判，增加卡口机动查验频次，全方位筑牢区域安全防线。

海口美兰空港吉耐斯航空发动机维修工程有限公司负责人表示，在海关的指导支持下，他们去年已完成9台发动机检修并顺利出厂交付，今年初公司通过产能优化调整，发动机维修周期进一步压缩，全年维修交付量将实现稳步提升，较去年实现新的突破。

海南国际数据综合服务专区落地一批“跨境加速”业务

商报全媒体讯(椰网/海拔新闻记者 李兴民 通讯员 羊丽悦)4月8日，商报记者从省大数据发展中心获悉，由海南省国际数据综合服务中心打造的国际数据综合服务专区成功落地一批“跨境加速”业务，标志着海南自贸港数据跨境服务体系进一步完善，为构建开放型数字经济创新高地按下快进键。

本次落地的业务主要聚焦于跨境电商领域，海南省国际数据综合服务中心联合海南电信、海南联通两家单位，共同为企业提供网络通道及技术支持，通过“跨境加速”服务，企业得以向海外市场拓展贸易服务。其中，海南蒙海鑫实业有限公司在海南电信的助力下，通过“跨境加速”在主流跨境电商平台开拓东南亚市场。

值得一提的是，从提交申请到服务开通，海南省国际数据综合服务中心联合海南电信仅用48小时便完成了“申请受理-方案设计-技术配置-服务开通”全流程，服务效率相较于传统服务模式有了显著提升。

另一单业务为东方云杉科技有限公司，主营货物技术进出口、离岸贸易及互联网信息服务，由海南联通与省国资旗下海南信通联合为该公司提供“跨境加速”服务，有效提升企业国际营销数据传输效率。